朝鮮日報
朝刊

社說

兒童虐待防止法의適用說
緊急히實施하라

一

兒童虐待防止法案이 今春議會를 通過하야 四月로써 公布, 實施를 보것은 旣知의事實이어니와, 當局에서는 朝鮮에도이法을 適用코저 方今 社會課에서 그資料를 蒐集中이라 한다. 每樣 日本서 먼저實施된 法律이 追後로 朝鮮서 法令으로되어 適用되는것이 例事이니 兒童虐待防止法도 當然 그 前例를 따르는것이어니와, 兒童虐待防止法은 小作法과 아울러 벌서 朝鮮서 먼저 實施되어서야할것이다.

二

왜그러느냐하면 朝鮮에는學齡兒童의 義務敎育令과十四歲以下의兒童의 勞働禁止를規定한工場法이 實施되지안음으로 十四歲以內의 學齡兒童의 七割은 就學의 機會를 일코거이 全部虐待의 境遇에잇슴으로써다. 보라 農村에는한창學校에 갈 八九歲의 兒童들이 自己만한 어린애를 업고華氏九十度를 上下하는 高熱의農路를 往來하지 안으며 都市에는 車馬가 錯綜하는 街頭에 六、七歲된 어린애가寒氣를 무릅쓰고 往來人의옷깃을 붓잡으며 쵸코레트한갑을 팔아달라 따라가지안는가.

第一 家庭의 內部에 드러가 어린애가 特히 게집애가 봉을메고, 가수를 닥고, 심부름을 다니며, 父母나 雇主에게 매맛는 光景을 보거나, 工場에 드러가 밤깁히 機械에매달려 실을 감고, 담배갑을 쌔이고잇는 光景을보거나, 採石場近處에서 마치를 들고眼鏡을 쓰고, 엄지손, 둘쨋손을 헝겁으로 싸매고 돌멩이를쌔무는양을볼쌔에는 누구나 悚然하지안흘수 업슬것이다.

게다가 朝鮮에는 아즉 家長制度가 依然히 勢力을維持하고 잇스므로 子女는 家庭의 옷으로되어잇지안코 使用人 或은 附屬物로된 感이잇다. 飮食을 먹임에 어른의남긴것으로 하고 衣服을 입힘에 뜻개로하며 家勢가貧寒하면 妓生, 酌婦로 팔고애보는애, 밋메누리로 주는것等은그 例의 顯著한것일이다.

三

日本의 兒童虐待防止法으로禁止한 行爲는 (一) 不具畸形을 觀覽에 供하는 行爲, (二)乞食, (三)輕業, 曲馬 其他 危險한 業務로써 公衆의娛樂을 目的으로하는것(四)戶戶에 就하야 또는 道路에서 物品을 販賣하는 業務, (五)戶戶에 就하야 또는 道路에서 歌謠, 遊藝, 其他의演技를行하는業務(六)藝妓, 酌婦, 女給其他 酒屋의斡旋을하는業務等이니, 이것들이 兒童虐待防止法의 適用對象이 될것은勿論이어니와 朝鮮에는 우에와가티此等 六個項目外에 거이就學치못한 兒童의 全部가 虐待의 境遇에 잇스니 朝鮮에 兒童虐待防止法을 適用함은 가장 緊急한 同時에 그適用範圍도 自然 日本의 그것보다 範圍를 넓히해야할것이다.

四

이法을 適用함에는 日本보다도 一層 多額의 財政을 要하야 時急한 解決을 못볼지 모르나 그러나 이 兒童虐待가 人道上 容認치못할 일일뿐더러 小作令 工場令等 社會的立法이 着着 制定中임에 不拘하고 兒童虐待防止令만이 遲延된다하면 이것은 不公平한 處置라 안흘수 업슬것이다.

吾人의 見解로서는 먼저義務敎育令을 發布하고 工場令 適用人員을 制定하야 右法令 適用人員을 減少케하고 그리고 日本程度의 適用範圍를 가진法令을 制定할것이 아닐가. 當局의 時宜한 實施를 促한다.

世界情勢急迫에 軍備權平等要求?
結局倫敦海軍條約에 一大脅威
日本海軍의軍縮對策

【聯合東京電話】 日本海軍은 一九三五年의海軍會議를明後年에맛고맛서 軍令部次長松山中將을主班으로한 軍縮對策委員會를設置하야 愼重히對策決定에努力中인데 來會議에는昨年十一月 쥬네브一般軍縮會議席上提出한 對米比率七割을基調로한提案에 拘束됨이업시華盛頓會議當時北米國務長官 휴즈氏가投한 巨彈에도 比할大乘的結論을提出할것으로期待된다 卽日本海軍이 日本에不利한華盛頓條約을 承認한것은主力艦保有量航空母艦保有量을無制限한潛水艦保有量과 太平洋防備制限에 依하야 補充하려고한 싸닭이고 또倫敦海軍會議에는條約效力期間의短期임과또日本의主張인對米七割의近似類에잇슴으로서참을수업는것을참어왓는데그後蘇聯邦의爆進的五個年計劃과滿洲事變을機로한極東政局의不安그우에日本의聯盟脫退에伴한世界情勢의 變化等으로 必然的으로 國民의國防의確立觀을旨이고 日本의世界에冠絶한潛水艦保有量을 否認하야對英米五萬二千七百噸을 否認한패리티의屈辱的 倫敦條約의許容으로는日本의國防은 到底히安心할수업다는 結論에到達하얏나그러나 軍備는國防의安全以外에 國民負擔의均等 世界平和維持를 目的으로 하지안으면안된다 따라서 日本海軍은 이點에留意하고 來會議에는守할에充分 攻할에不充分이라는原則을嚴守하야 眞正한平和를希望하고 國防의安全에는軍備均等(패리티)에서 一步를進하야 軍備權平等의大原則을確立하야 積極的自主的保有量의主張을表明할것으로 期待되는바右內容은

一、軍備權平等原則을確立함

一、列國海軍製艦技術 科學의進步에鑑하야 艦種別比率을撤廢(例하면 主力艦을英米에對하야 航空母艦五萬二千七百噸의패리티와如한것)

이리하야 各國은艦種別制限의比率에서受하는脅威를 除去하고어느國家도他를 攻擊할餘裕업고一般의어느國家도 同時에充分한海軍力을 保有케될더로 가장 理想的인經濟的軍備가確立될셈이다

如上見地로보면倫敦海軍條約은結局廢止될運命에잇는것이다

農村工業化企圖
軍需工業地方分散計劃
海軍當局의農村救濟策

【電通東京電話】 大角海相은 일즉이窮乏한 農村의救濟에對하야 考慮하든바 內政會議結果에不滿을感할時에는 海相으로서의 獨自意見을 發表하기로될模樣인데 一方에海軍當局一部에서는 農村救濟의一策으로軍需工業의地方的分散을 企圖하고 따라서 都市集中主義에偏重하여온것을 廢하고 農村의餘剩勞力을 利用하야 軍需工業에 依한 利益을 될수잇는대로 地方農村에도 均霑케하고 아울러 農村의 工業化를 企圖코저目下 適着히準備를 進行하고잇다 그리고 海軍으로서는 窮乏程度가 甚한東北地方을 第一目標로하야이實現을 企圖할터로이에는津輕海峽의 國防上將來의重要性도充分考慮되여잇는 模樣이다그리고 海軍으로서立案中의軍需工業의 地方分散計劃內容은大體左와如하다

一、直接的方策

가、艦艇의「하목」과「벳트」에使用하는藻蓆或은軍服類의製造는 近近統一하야靑年團, 在鄕軍人會, 各種組合等의手를通하야 農村에委託할것

나, 軍需品工業의擴大에伴한職工募集은이를窮乏農村에서할것

二、間接的方策

가, 軍需工業擴大에伴한分工場設置에는充分疲弊한地方의小都市를考慮할것

나, 雜船의建造는地方小「독」에서依賴하도록할것

다, 軍需工業에서農村에서도職工을募集하도록從通할것

關稅引下決議 五條約批准案
汎米會議總會서可決

【聯合몬테비데오十六日發】 十五十六日의 汎米會議總會는十五日經濟委員會에서 可決한米國提案의 關稅引下決議案及平和委員會에서 可決한智利알헨친提案의五平和條約批准案을滿場一致承認하얏다

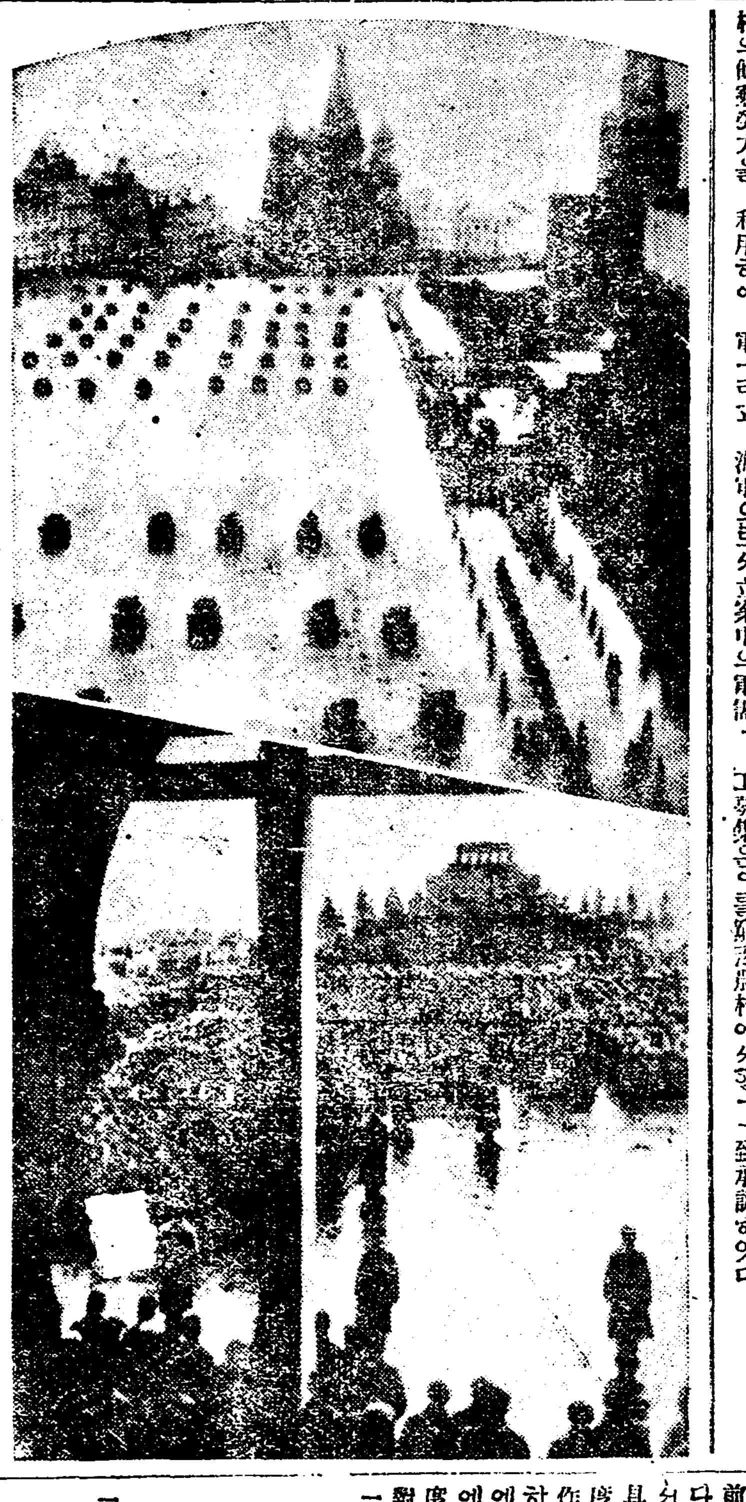
☆蘇聯革命十六回記念 祝賀行列에參加하랴크隊(上) 赤色廣場의盛觀(下)

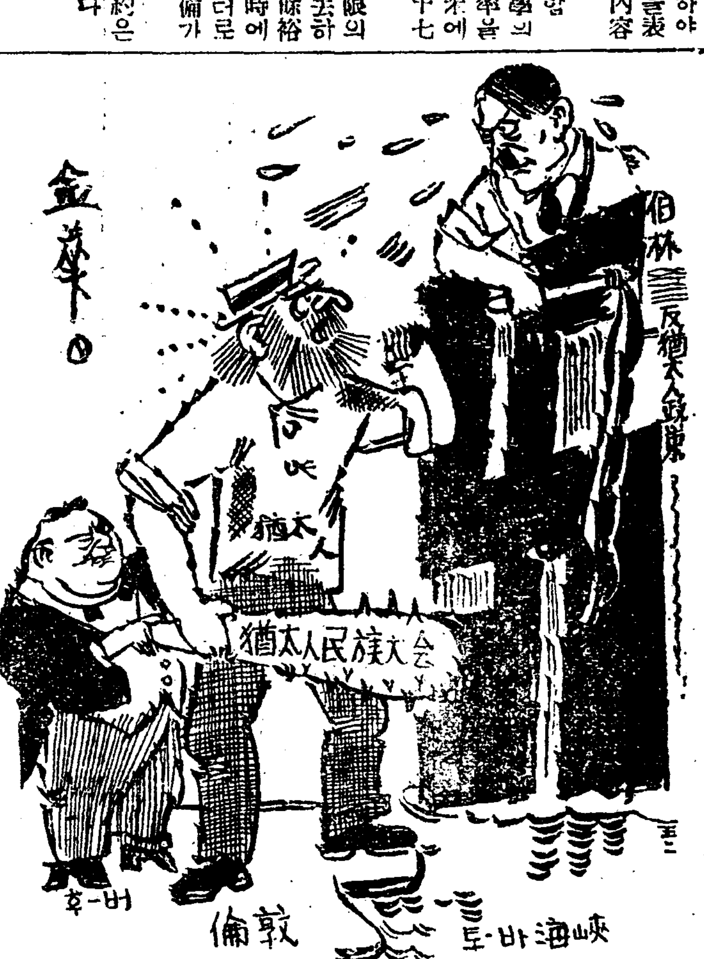

◇時事漫畫 히틀러獨裁下에서 迫害를맛고 쫏겨난猶太人들은『팔레스타인』에安息處를求하려하엿스나 이곳에서도 亦是「아랍」族의反對를맛나 그들의 代表는 結局倫敦에民族大會를열게되엿다

劉軍과十九路軍 大規模戰鬪開始?
建寧、延平間에戰機濃厚

【聯合福建十七日發】 當地에達한情報를綜合하면 새로第三十九軍長에任命된 中央側劉和鼎軍과第十九路軍은 近近建寧延平間에서 相當히大規模의戰鬪를開始할것으로豫想된다 또延平附近에서 第十九路軍은毛澤東麾下의 共產軍은二千乃至三千을改編하야 自己의軍에編入하얏다는 뉴―스가頻繁히福建에到着하야 一部에는毛澤東스스로가建寧에 出馬한다는말까지잇다

張繼氏一行潯州行

【聯合上海十七日發】 十六日梧州를出發한張繼氏等一行은午後四時潯州到着同六時부터李宗仁、黃旭初兩氏와晚餐을함께하고中央廣西間의意味疏通에努力하고잇다 다음白崇禧氏에面會코저 十七日午前梧州出發南寧에行하얏는데 十九日香港에歸來할터이다

엘리新聞社 暴徒에被襲

【電通하바나十七日發】 十七日 一團의暴徒가엘리新聞社를襲擊하야 放火暴行을演하얏다 이騷擾에서 發砲한小銃彈으로死者四名 負傷者六名을내엿다 엘리新聞社는 從來 산바란大統領에게對하야 反對態度를取해온것이다

多數의十九路軍 共產軍에投降
閩江上流에쏘베트區設立說

【電通上海十七日發】 福建人民政府와 江西省의共產黨과의軍事上、行政上의提携는 그後더욱顯著히되고잇는데 上海에達한中國側의情報에依하면 閩江上流의順昌、將樂地方에駐在하는十九路軍은同地方에드러온共產軍의感化를受하야 全혀共產軍化하고 이미約一千名이共產軍에投하야 同地方에는赤旗가흔피어지고잇서 쏘베트區域이設立되엿다한다

軍縮打開는各國의綜合的諒解가必要
싸이몬英外相談

【聯合런던스터(英國)十七日發】 英外相싸이몬氏는 當地에서演說을하고 軍縮問題에對한英國態度를述하야 英國은어데까지國際聯盟에게忠實할旨를强調하야左와如히述하얏다

英國은軍縮運動의底流에多數히有한諸難關을 屈服키爲하야如何한努力도不惜한다 그러나英國만의 孤立的努力으로는決코効를奏할것이못된다 各國이抱한 諸見解의綜合的諒解를得함이 꼭必要하다그리고英政府는 從來이見解下에全歐諸外當局과의間에 緊密한友好關係를維持하여왓다

人事·集會

▲山本前遞信局長 廿日午後九時四十分發列車로 退京途中神戶에三泊 二十五日着東할터이다

拓相反對聲明에 陸軍中央部不滿
滿鐵改造問題를中心으로하야
拓務、軍部間對立化?

【電通東京電話】 關東軍과滿鐵과의間에서 協議決定을본滿鐵改組案에對하야 主務大臣인永井拓相은 十六日夜 反對意見을 公表한結果 벌서同案의前途는多難을 豫想케하게되엿다 이에對하야 陸軍中央部로서는 平井一等主計의 말하든具體案을 檢討한後正式으로態度를決定하기로하얏는데 該案作製에當하야 그根本方針에對하야 中央部와 關東軍과의間에意見一致를 보앗슴으로大綱에잇서서는 該案絶對支持의態度를取하야拓相의 反對聲明에對하야 매우不滿히생각한다

一、滿鐵의根本機構를 綜合하는것은 滿鐵의 基礎를薄弱케한다 하는바 只今에 잇어서는 機構를根本的으로變革하야今後모든部門에가장잘處置하도록할수잇는것은當然하야이것이滿鐵의基礎를더確實케할唯一의方法일것이다

一、從來걸핏하면 政黨을비롯하야一部 特權階級의餌食으로서 滿鐵을이弊에서 脫却케하야 最重要國家機關으로서의機能을完全且嚴正히 發揮케하기爲하야서도 監督權其他 滿鐵全機構의根本變革은絶對로必要하다 滿鐵改組案은社會에不安을與하지안는다 不安을與함은 도리혀拓相과如한責任의地位에잇는이가 認識不足으로이가든言動을發明함에잇다고하야 同案을繼續하고拓務 陸軍의態度는注目된다

明年豫算問題로
政府에肉迫劃策
米國共和黨에서準備

【聯合워싱톤十七日發】 米國第七十三議會는 新春劈頭第一回會議를開會하기로 되엇는데反對黨인 共和黨側은 루즈벨트大統領의劃期的 金政策에對하야過去十個月間의 實績에照하야어데까지든지 루즈벨트政府에肉薄하고저 着着準備를進하는中인바 當地政界消息通의觀測에依하면 共和黨은政府攻擊의中心을 明年度新豫算案의討議에두고이問題에 對하야政府攻擊의具에 供하려하는 作戰을勸兵하다 이에對하야政府側에서는反對派는이作戰을充分히豫期하는模樣인바政府는이에對하야何等苦慮치안는다依然 斷乎한指導原理即施政의根本을어데까지든지 國民의購買力增大에두고 豫算의均衡과如한것은從으로하고 그經濟를과如한것은別로 미리豫定限度를두지안코 事情右根本政策을行할必要가잇다하야 政府는過般의救濟事業에要한必要額을決定하려하는方針을堅持하고잇다政府財政顧問의意見에依하면明年度收入은 約三十億弗想이다 더라非常한增加로되어 公債에加도구래여意로함에足치안타

慢性이되기쉬운 이새의胃腸가다루
一、두려운것은感氣와過食
一、황망히下痢를굿치게함은危險

榮養學者로서高名한만가리손博士는 「不完全食을攝取하면 胃擴張이되나그患者에完全한榮養食을주면낫는다」라고말하얏다 너무奇矯한것가트나實은大端히合當한말입니다、例를들면我日本人에 擴張患者가만타고듯는것도日本食이榮養의點으로보아서、不完全한싸닭입니다。

胃

即日本食은澱粉質에比하야 蛋白質이적고이것을補키爲하야、쌀과其他의穀類를만히攝取치안으면안되게되며、따라서胃腸은過食의負擔에못견디어 不知不識慢性胃擴張이되는것입니다。

그런데完全한榮養食을하면過食의必要가업서지고胃擴張도自然히낫습니다、훌륭한니라大抵의、慢性病의原因에는 不完全食即榮養의缺陷을볼수잇는것입니다。

只今이쌔는、一年中에第一、食事가맛잇는쌔인故로、그저口腹의당기는대로詰込하게되여自然히、過食에싸지기쉬우나、그것이거진自己조와함에偏僻됨으로、榮養不全이되여慢性胃腸가다루의原因이되는것입니다。

그우에마츰、今秋冬의變時節에자칫하면、感氣들기쉬우나感氣에들니면一層胃腸을害하고、突然히不快한下痢를하게되는일이잇습니다。

그쌔황망이泄瀉를그치게하면有害한것이

腸

內에남어腐敗醱酵하야、絕好의微菌培養基가되야、가령赤痢나腸窒扶斯等의、두려운傳染病을이르킵니다。이러한쌔는되리어、피마주油等으로腹中을掃除하고그뒤에漸次流動物부터消化잘되는榮養食으로옴기게하는것이조흡니다

그러나慢性病을고치는完全한榮養食이란어떠한것이라는問題가되나、榮養學의幼稚한時代에는、人體一日에消費하는、熱量을計算하야、蛋白何瓦脂肪何瓦라고算出하야、그만하면榮養을完全하다라고생각하고잇섯습니다。

그런데비타민이發見되여無機鹽類의必要를알고서는、그러케簡單하게는될수업게되여、特히酵素가發見된、今日에는이것만잇스면、完全하다라하는榮養食을만들든거진이、可能하게되여왓습니다。

그러나窮하면通한다고、大戰時의食糧難特히

兵

士의榮養難에苦生한獨逸의괴로운經驗은微生物中에서、完全한榮養食을發見시킨것입니다。

그것은헤―퀘라는一種의藥用菌이오나이中에前述의熱量原의三大榮養은勿論無機鹽類두비타민까지包含되여잇슴니다。特히特筆할것은、十幾種의酵素가包含된것입니다、酵素는그自身榮養으로는안되나體內의機能이榮養을吸收하야、或은他의作用을하는外에못업지못할것이오말하자면、機械의기름과가튼成分입니다。

身體를機械에、比喩하면機械原動力이되고、機械를기르는榮

弱한사람의
感氣를들니지안는注意
一、夕陽의急한寒氣에注意
一、多衣보다抵抗力을만들것

感氣라하면世上에서는、어쩌피輕視하는편이잇스나、이것은어두려운病의原因이되니、이治療와豫防은萬全의注意를다하지안으면안됨니다。初冬이라하야도아즉日中은、比較的뜻뜻한날이만허서、放心코衣服을벗는다든지運動하고쌈을흘닌채그대로잇는다든지하면、夕暮와가치襲來하는寒氣쌔문에、感氣에걸려그로부터

무서운結核을

誘發한例는、實로만슴니다그러타고하여하부로、警戒하야、옷을만히입는다든지、하면되리여、쌈을흘니여、그것이冷하야感氣들니거나、그러치안타하야도너무保重함은、弱한草花를溫室에넛는것과가터서、一層抵抗力을弱하게할뿐임니다。

感氣를들니는것은、皮膚가弱하다고하야、자조皮膚의鍛鍊을主張하는사람도잇스나、이것은舍本末顚倒이오。

感氣를들기쉬운것은勿論皮膚도弱한것이나單히皮膚뿐아니라全身의抵抗力이薄弱하기때문이니、皮膚나鍛鍊하야도、感氣안들니는體質은안됨니다。

全身의抵抗力을强하게할에는말할것업시內臟의각機能을强케하는수밧게업슴으로、그러함에는。機能을기르는榮養을完全히하야、그뒤에適當한鍛鍊을加하야할것임니다。

그러나世上에는抵抗力의根本이잇스나、그는全혀、瘦馬에重荷를지워서、急坂을모는세음으로되리여

身體를傷케하야

버립니다。

그러나榮養의問題는、簡單한것갓고어렵고例하면、一般에알녀진비타민劑라든지鐵劑갓혼榮養劑나、所謂榮養食等은、大部分은、그成分이一方에偏하야個個의特異한體質에맛지안커나或은手苦와經費不足이되여서一般으로普及못될것입니다。

그러나여기에、最近獨逸에서唱道되여잇는、헤―퀘療法이라는것은、人體의根本單位인個個의、細胞를强케하야、自然히機能을活潑케하는同時에、多種多樣의榮養素卽、蛋白、脂肪、含水炭素、各種비타민、아미노酸、鐵、칼슘等等을補給하야榮養의缺陷을匡正한다는것임니다이것이면作用되는對象이個個의細胞이니만치어떠한特異한體質에도適合하야 또補給榮養素의範圍가넓어서榮養偏顚도될念慮가업다。

이헤―퀘라는것은一種의藥用微生物이이서菌自身의生活的必要에서人體의

細胞를强化하는

酵素다른成分과前述의온갖種類의榮養素를具有하야잇슴니다。近時日本의醫藥界서도虛弱體質改造의目的으로이、헤―퀘가 用되여澤村博士의『錠劑わかもと』가非常히推奬되여잇슴니다。

『錠劑わかもと』는廿五日分五十錠一圓六十錢八十三日分五百錠入三圓으로東京芝公園大門際榮養과育兒의會(振替東京一七〇〇番)으로頒布되며全國藥店에도잇슴니다。

體質과食物

…機械의기름이되은、酵素等天然 헤―퀘에잇는것이여서、病者의 滋養뿐아니라。健康者도常用하면 病은 걸니기쉬운、體質그것을…

慢性病의原因에不完全食攝取의榮養의、缺陷에잇슴은醫學界의、常識이되여잇스나、體質을만듬도、또今은거진常識으로되여가며잇습니다。

特히日本人이常食으로하는米飯에는、小兒의發育에가장必要한비타민과칼슘이不足되여잇스나、消化가不良한것을참고、牛搗米나胚芽米를먹어도、비타민B는조곰補할수잇스나칼슘은依然히不足됨니다

그러한데『錠劑わかもと』를 三四錠式服用식히면、비타민B는勿論칼슘의、不足도、補充되며、그우에만흔消化酵素가잇서서、消化를갈하오니、참으로多幸한일입니다

이헤―퀘를、特히日本人의體質에適合하도록製劑한것이、有名한澤村博士의、錠劑「わかもと」임니다。

朝鮮 東幸造

三年의痼疾에서 解放되고서

(前略)三年前부터 胃腸이낫부고밥을먹고 二三時間뒤면、胃속이더러지는것가티아프며 가슴을누르는것가티서(中略)病院에가서診斷을바더더니、胃腸病이라하야、쪼작놀낫습니다。(中略)

慢性

胃는漸漸아프고몸은밤니서무겁고便通은三日에一度나四日에一度씀되여顏色은蒼白하게되며(中略)내가하고잇는일은半分以上勞働이라견듸기어려움으로、主人에게그理由를이야기하얏드니(中略)休暇를주어歸家하얏드니、元來돈업는나로서는、名醫의治療도밧지못하고病든나날이더하야、가는한편(中略)벌서、三年이되엿스나어는밤에、知人의宅에놀나갓더니다! 新聞을보고잇섯슴으로、나도一枚손에들고보니 한편에

『慢性의胃腸病結核衰弱恢復』이라고써잇스며 (中略)知人은『오옹錠劑わかもと』는胃腸에는非常히効果가잇는듯하니、君도服用하야보게』라하야(中略) 三百錠入을一瓶사가지고(中略)먹기始作하야、十日재되엿는데、기분일에는三年이나괴로웟든가슴아리가、

盜汗

腸鳴도못치고(中略)每日一回式의便通을보게되엿습니다。

그後부터는、朝飯을먹으면、點心쌔가지는시장에가甚하야、大端히食慾이나며、一瓶服用하야二瓶째에는、非常히말느고弱하든몸에七百匁갓가히增加되여、只今은三瓶째인데、元氣잇시일하게되엿슴니다。

腸チフス 豫防內服劑
無害
ヘテロゲン
甘味無臭의錠劑로된內服劑 全然無害로 腸窒扶斯를豫防하는 世界的新發見

問題의昭和水組 年內로正式認可?

◇當局은民怨念慮코愼重態度 地主側態度가注目處

昭和水組 소화수리조합 설치문제는 찬반대파가 어지러지든지 초지를관찰하고저 이문제를 정치문제화식히려고여러가지회책을 계속하고잇스며 경찰의관압을에게하고서 관계서류를 비밀히 감추는등 극히주의하야일천실행위원을 동경에까지 보내려하엿든바 일행은 부산(釜山)으로부터 평남도청원에게 돌려위들려보내다하엿음은 귀보한바와 갓다 그러나반대파는 아직까지당국관찰을 하거위하야 열심히반대 운동중 으로 일방 조합창립파가 제출한 인가신청서는 총독부 수리과(水利課)를 중심으로 관계 각국과 에서 협의중인바 년내로는 정식 으로 인가의지령이 날듯하다는말도 잇다

만일 년내에인가된다면 신년부터 토지개량회사 (土地改良會社)가 공사대행의수속을 마치고 해빙하는동시에 총공비일천수만원에 삼개년계속 대수리공사가 시작될터이나 다수지주의 맹렬한 반대가잇슴에도 불구하고 당국은결국 창립인가지령을 내린다면 반대지주들은 또한어떠한 태도를가지게될런지 그런도가 자못주목된다 당국에서도 사업이 원체 대규모의 것임으로 지주들을 억눌러가지고하엿다가 만일의후환을 남기어민원을 크게사게되여서는 안되겟다는생각을가지고잇서 비교적신중한태도를 가지고잇는 모양이다

前慶州博物舘長 諸鹿은有罪

上告는棄却되

경주(慶州)에서 발굴된 력사적 보물을 팔아먹고 장물고매죄(贓物故買罪)로 대구(大邱)지방법원에서 징역일년(이년간집행유예)과벌금백원, 공소하야 대구복심법원에서 역시징역일년, 삼년간집행유예)과벌금오백원의 판결을받고 불복상고하엿든 원조선총독부 촉탁 으로 경주박물관장이든 제록앙웅(諸鹿央雄)(五二)에 대하야 십팔일고등법원에서 상고기각(上告棄却)을 판결하야 유죄로확정되엿다

順川郵便局에서 電話事務를取扱

평남순천(平南順川)은 군청소재지로 점점발전해가는 도정에 잇는데 체신국(遞信局)에서는 금번우편소로 하여금 시내전화의 교환사무를 취급시키기로되여 이십일일부터 업무를개시하리라고한다

平醫專內容充實엔 十九萬圓이必要

教授會에서協議한結果

【平壤】 개업면허중문제로마음을 졸이고잇든 평양의전(平醫專)에서도서와기타의 비품에대하여 교수회를열고 협의를한결과 약십구만원을들여 도서, 실험용기구 과개을 충실히하기로되여 도학무과에 예산을구하엿든바 동과에서 갑작이다액의비용을 내일수는업스니까 지급히필요한것만을 구입하고 남어지는 차차구입하기로 결정된모양인데그 요구액의내용은 의학에대한 서적약십이만원 현미경과 현미경사진 자외광선기등에 약칠만원 계산하엿든것이라한다

돈주고學位삿든 博士二名은收容

學長은文部省과對策協議

【聯合長崎電話】 장긔의과대학위수여의옥(學位疑獄)사건에관하야승시(勝矢)문하로좌세보송포정(佐世保松浦町)에서산부인과(産婦人科)를개업하고간호부과 조산부를양성하고 잇는 품천차랑(品川次郎)박사는십칠일 오후여덜시에 포상(浦上)형무소에 수용되엿고 동열한시오십분에는 장긔현 남송포군복강정(長崎縣南松浦郡福江町)에서 산부인과소아과를개업하고잇는 장긔대학부수(副手) 부정호길(富井虎吉)박사도수용되엿는데 이사건이래 박사여덜의 수용을 보엿스나 오히려 사건은확대될 모양이라한다

【同通長崎電話】 장긔의과대학의박사매매에 관한진상을 보고하기위하야 십칠일에 급거히 동경에간 소실(小室)장긔의대학장은 십팔일오전열시에 문부성을방문하고 차관실에서 률옥(栗屋)차관과적간(赤間)전문학무국장을 회견하고 동사건의진상을 상세히보고한다음 선후책에대하야 여러가지를 협의하얏다

咸興土木事件 十八日言渡

◇四名만有罪

경성복심법원에 공소중이든 함흥(咸興)토목담합사건은 십팔일오전에 말광(末廣)재판장으로부터 다음과가티서송실(西松實)등네명은 유죄로 매전부대팔(梶田富代八)등 여섯명은 무죄로판결하엿다

▲西松實 懲役八個月(二年間執行猶豫)▲佐川正雄 懲役六個月(二年間執行猶豫)▲大橋小太郎 懲役八個月(二年間執行猶豫)▲原田輝信 罰金五十圓▲無罪=▲梶田喜代八▲佛崎定一▲中川亮次▲泰政市▲藤田市治郎▲中村嘉伸

橋北洞小火

십칠일밤 일곱시이십분에 시내교북동(橋北洞)칠십구번지 량춘목(梁春睦)이라는로동자의집에서 불이나서 집의일부분과가산약간을태워버리고 동사십분에 동리사람들의출동으로 불을잡엇다 손해는약 십원가량이며 불난원인은 온돌방에 불을과히 너헛가때문이엇다

鐵路에서작난마라

往來妨害罪로二年役求刑

철로에서 손작난한 소년에게 징역이년구형―경기도려천군 청미면 진암리(利川郡淸渼面珍岩里) 우금산(禹金山=假名)이라는 열아홉살먹은 소년은지난 구월일일 오후네시반에 장호원(長湖院)정거장부근에서주은철로 궤도에쓰는 쇠못한개를철로에 노아 기차가 전복될번하엿다하야『왕래방해』(往來妨害)죄로 십팔일오후에 경성지방법원에서 징역이년으로 구형되엿다 판결은오는 이십삼일이다

處女과라먹고 二年懲役

남의딸을팔아먹고징역이년―시내 봉래정(蓬萊町)삼정목 이백번지 림광선(林光善)(四九)은 경인선 주안역전(京仁線朱安驛前)에사는 신모(申某)의딸신정희(申貞姬)라는열여덜살된처녀가작년십일월조순에기생이될목적으로혼자서 서울에 차저올라온것을 금년이월에 감언리설로 꾀여충남대전읍(大田邑)장정숙(張貞淑)의음식점에 작부(酌婦)로팔아 먹엇섯는데 마츰내 발각체포되어 십팔일오전 경성지방법원에서 영리유괴죄(營利誘拐)로 징역사년으로 구형되엿다 판결은오는 이십삼일이다

勞働力調節코자 職業紹介事務局設置

地方에는支部까지둘터

북조선일대의 개척사업이 진척됨에따라 이지방은로동력이부족하여 그와반대로 다른지방에는 실업군이가두에 방황하고잇는괴현상을 나타내이고잇다 이와가치 지방에따라 또는시절에따라 로동력이 과부족하는것을 조절하고저 총독부학무국 사회과(社會課)에서는 일본내도시와 다름바다 경성에 직업소개중앙사무국(職業紹介中央事務局)을두고 또지방에도 대도시에는 사무국지부를두어 로동력의 조절과 직업소개의 전조선통일련락을 도모하며 또일본로동시장의 소위중대문제라는 조선인로동자 도항(渡航)문제까지 해결하여보겟다는데 현재 각부(府)와또중요한읍(邑)에는 직업소개소가 잇서 권긔와가튼사무를 취급하고잇스나 단순히 소개알선긔관의 확대강화만가지고 노동력의 조절이나 또는 직업소개의 원만을도모하는것이 어느정도까지가 능할런지 의문이다 즉북조선가치 특수한조건하에잇는 일시적 공사로말미암아 부족하는 로동력을가지고 곳전조선적현상으로 보는것은 잘못된관찰이고 수십만조선실업군을 구제함에는 직업소개긔관의 확충(擴充)도 필요하겟지만 실업문제의 근본적해결책을 도모하여야할것으로 사회과의 계획은 발안초부터그효과가 의문시되고잇다

朴初根은 原審대로死刑

殺人、殺人未遂罪로

배반한안해를비수로찔러죽이고 장모와 처남과또자기 안해를집으로삼아 가치살고잇는 남자를 그칼로 찔러중상을 입힌살인및살인미수범 진남포한두리(鎭南浦漢頭里) 박초근(朴初根)(二四)에대하야 십팔일고등 법원에서는그의 상고를기각하고 원심판결대로 사형으로 확정되엿다

十歲少女를私刑

나무법흠는다고結縛하야개게물녀 釜山府議는當然視!

【聯合釜山發】 십륙일오후부산 고달견학양림(高達見旅養林)에마른엄새를 끌그러갓던 열살가량의소녀가 게원에게발견되여 량손을결박을당하고 그우에 『쎄퍼―드』종의사나운개에게물리게하야 두발에 고기가 밀려나오도록 중상을당하엿다고 하는 괴상한린치(私刑)사건이 발생하엿다 피해자의부모는 십칠일 대도(大島)부산부윤에게면회를 청하엿스나 부의리사자등도 법을햇스니 당연한 소치가아닌가』고하면서상대를 아니하엿다 하야 그들의인도를 무시한몰지각한태도에대하야 일반의 비난공격의 소리는자못 노파가고잇다 일측이 소녀이집보는개에게 물려서 부회(府會)의 문제가된일 도잇섯는데 다처울 본년도최후의 부회에서는 이번부리사들의 상상을 초월한비인도적 태도는 상당히문제가되여 한파란을이르킬것으로보고잇다

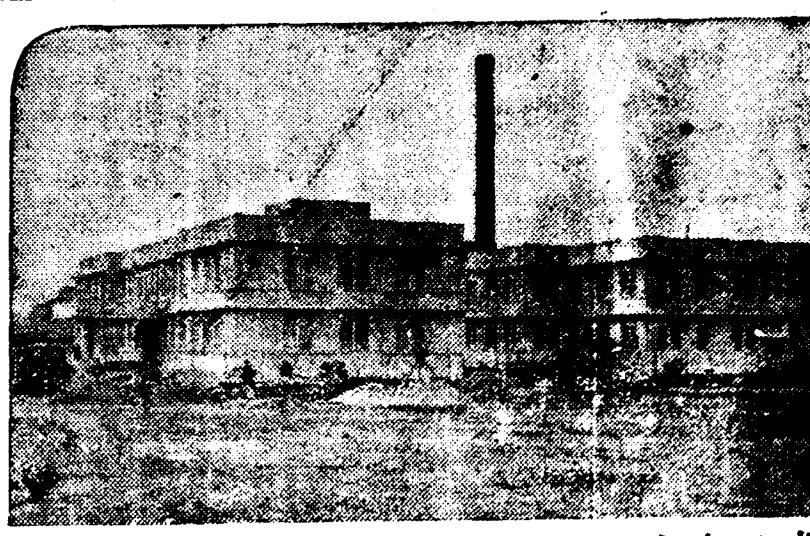

◇落成된府立 實費治療所◇

경성천긔회사의 사회사업긔부금 오십만원을가지고 시작한경성부립실비치료소(京城府立實費治療所)는 그동안삼십여만원의공비를드려 그본관을 훈련원(訓鍊院)에 건축중이든것이 삼일에 준공되어리라한다 오는일월중순에서지에 내부설비를마추어가지고 그곳으로 이전하리라한다

徽毒은全身病

齒科醫院의治療는違反 『살밧산』注射事件判決文及理由

석간긔보=치파의사의『살발산』주사사건의 고등법원판결 주문(主文)과 리유(理由)는 다음과 갓다

◇主文

原判決중은此를破毀함 被告人을罰金百圓에處함 右罰金을完納치못하는때에는五十日間勞役場에留置함 訴訟費用은被告人의負擔으로함

◇判決理由要旨

一、事實은證據證遂等에依하야明瞭하다

一、徽毒症은적어도그것을認定할만한症狀을發現하면 旣히全身病으로서處理할것으로서 嚴密한意味로보아 局所病으로서徽毒症은臨床上에는存在할수업다

一、單히口腔徽毒에對한 局所的治療만으로 全身性疾患인徽毒全體를全治할수잇는것이아니다

一、局所的治療法은 元來부터업는것은아니나 그價値가稀히적거나또는거의必要치아니한것이어서 恒常全身的治療法의徹底를期할것이다

一、故로全身性疾患으로 取扱할것인즉 靜脈에『살발산』을注射하야口腔徽毒을 治療함에는 醫師의免許를受하야醫業을하는者가아니면 할수업는것이라고斷定함

一、被告人은分明히 右醫療行爲를業으로한證明이充分하다

一、따라서醫師規則第二十一條 게되는것이라하엿다

有罪判決은遺憾

◇齒科醫師會長 咸錫泰氏談

치파의사는 물론이오 일반의학계에서도 주목중이든 치과의사의『살발산』주사사건이 고등법원에서 치파의사에게 불리한판결이 나리엇다함은 섭섭하거니와 이에대하야 경성치파의 사회장함석태(咸錫泰)씨는다음파가티말햇다

일심이심에서 피고가 무죄로결정된것은 유감입니다 법령으로는엇더한해석이되든지 할수업는일이지만은아모리법위가 국한된치파라할지라도경우에 의하야서는 부득이일반치료를 아니할수업는때가잇습니다 이것은치파의사가 아니고는 모를만치 우리들의고통으로역이는점입니다 다운운

正義府員의 上告棄却判決

금년삼월 만주에서국경을 넘어의주(義州)지방에 침입하야 군자금을 모집하다가 의주군옥강경찰관주재소(玉江駐在所)순사들에게 체포되엇다가 추원(秋原)순사를 동지세사람과 가티 =『장태국(張泰國)』리경춘(李慶春)』=등을살해하엿다는것으로평양(平壤)복심법원에서징역십오년의 판결을받고 불복상고한 정의부(正義府)박춘엽 (朴春葉)(三三)에대하야십팔일오후고등법원에서는 상고기각의 판결을하엿다

『作業』과『自業』은 비슷하니고처라

洋靴店商號所訟一件

작업(作業)과자업(自業)의간판싸움―시내공평동(公平洞)일백십사번지 경성양화 합자작업부(京城洋靴合資作業部)대표리영춘(李迎春)은소완규(蘇完奎)변호사를 소송대리인으로 하야 그이웃집에서 역시 구두장사를 하고잇는 경성양화 합자자업부(京城洋靴合資自業部)주인김상식(金祥植)을상대로십팔일경성지방법원에 『경성양화합자자업부』라는상호의사용을페지할일과 경성부내에서발행하는넷조선문신문에 사죄광고를할일』등의청구소송을 이르켯다 소장의내용은원고의상호와경은작년일월이십일에 경성지방법원에『경성양화합자작업부』라는상호등기(商號登記)를하고서 이래영업을해오든터이인데 피고는 작년삼월중부터 가튼번지인 이웃집에서구두제조영업을개시하야다른조흔 상호가만이 잇슴에도불구하고 원고의상호와 조선말로발음이비슷한『경성양화합자자업부』라는 상호를 사용하야 부정한상업경쟁을하고잇슴으로 원고는 루루히 피고에대하야 그상호의사용중지를 청구하엿스나 숫숫내불응함으로 드듸어 소송을이르키엿다

前借金詐欺續出

이번엔伯林카페에서

종로경찰서관내에또전차금사기―십칠일오후세시에 시내 종로삼정목카페『베르린』에자칭 경기도포천군 영중면동천리(抱川郡永中面東川里) 김상기(金相基)(三六)라는청년은그의안해리복순(李福順)이라는스물세살된여자를더리고가서 녀급(女給)으로돈륙원을빌려쓰고 어데로인지 그만도주해버렷다 종로경찰서에서는 급보를듯고 시내각경찰서에 긴급수배를 하는 한편 로사방으로그들의 행방을수사중이다

趙鎭泰氏逝去

실업계에 중진이엇든조진태(趙鎭泰)씨는 병으로그동안신음하다가 지난십칠일 서거하엿다고한다 조씨는상업은행두취동척감사(東拓監事)등재계의중진으로중추원참의도지내엿다고한다

店員으로잇든者 窃盜코저侵入

【平壤】 십삼일오후십시경부내대화정(大和町)가구상대야상점(大野商店)이층에 괴한한명이 침입하여 회중전등을 비취이고 돈될만한것을 찻는것을 그집안사람이 발견하고 고함을 치자그괴한은 집웅에서 집웅으로건너뛰어 도망하는것을 청원순사가 추격하여 만산 녀보교뒤에서 잡어가지고경찰에 인도하엿는바 그는전날에 그집에점원으로잇든자이라한다

오는日曜日엔 郵便事務取扱

년말은경찰의경계도비상시려니와 우편사무도 비상시다이달을잡아서는 날마다 느러가는우편사무의홍수에몰려서전조선일만여명의우편관계인원들은허덕을흘러가며서둘르고잇는판인데 이십사일은 일요일이고 다음날이 대정천황제일이여서 이러한 비상시에이틀식이나 우편사무를 정지하는것은 전조선적 으로 그영향이 마대할것임으로체신국(遞信局)에서는 이십사일은일요일이나 특히 전조선각우편국소에 향하야 통상과 가티위체저금등의관금수납사무등일반우편사무를보도록명하엿다한다

歲末風景

第四景 自轉車

除夜의鍾소리압서 요란한『새르릉』소리

店員들이단自轉車바퀴에 年末의奔忙은날넌다

▲……제야의종소리! 유원(悠遠)의처꿋으로 살아지는 엄숙한종이울리기전에 거리에는 무수한 적은종이 길것는 사람의 귀스가에서 귀스가로 울리어살아지고잇스니 그것은 소년점원의 자전차종소리가 그것이다 제야의 종을 울리기위한 수천수백의적은 자전차종울음이 단조로운복음(複音)을 울리울제 소년점원의『베다루』를밟는 다리는 거의긔계적으로오르락나리락한다

× ×

▲……세찬배달 상품권전달은 오히려 재미이고 세모이다 세말이다 하고 아우성치며 덤비는 약속수형(約束手形) 위체수형(爲替手形) 그리고 또 소포 우편 등등 ……현금과 수형을 그어대며 ……현금

× ×

▲……이리하야 중소점원이 잇는대로 을돌려질여갓든 마권으로 경영을 돌리는라고 머리를짜고 주판을 재역거리는 중소상점의 주인공보다도 우편국으로 은행으로 동서로 로훌하는 그들의차인 중소점원의 숨결이 괴롭게도갓부다

× ×

▲……이리하야 중소점원이 잇는대로 출동하야 그야말로 년말은일년에『자전거언파레이드』이다 거리를 자전차의총징발(徵發)!적전(敵前)출동의 자전차경찰대가아니라도 그들의방불이야 그보다못지아니하다 자동차수효의 증감은『아메리카』문명의 증감은 조선이 서울장안상계의『빠로메―타』로볼만하야 이즈음 세말자전차대의 활약은 그최고조에 달하엿다 (사진은경성우편국압해모인자전차대)

世界的大發見

複方 보노―루球

全國藥店에有함

特長

一、止膿、鎭痛、利尿作用等根本的効力이무엇보다的確

二、消化器를害하거나腎臟을刺戟하는等의副作用이絶無

本劑는臨床的으로나藥學的으로나缺陷이업는新製劑로서 醫學大家의推奬하는바이니 一次試用하야 그眞價를아실수잇습니다 廣告第一主義의藥과는判異한것이오니玉石을混同치마시요

藥價 一·〇〇 一·五〇 二·七〇 五·〇〇

全國著名病院採用

說明書 文獻贈呈

大阪市東區道修町 株式會社 藤澤友吉商店

京城支店·京城府小門町

KN38

淋疾特効新藥

【專賣特許】

益山不二農場 小作人連署嘆願

作料農債肥料代에呻吟 于先九十餘名이提出

【裡里】 리보=익산、옥구북부일대를경영한 不二농장에 속한 농가호수는 오천에달하는바 년년히늘어가는 작료와 비료대금부채에 부대기고또달니어 그들의 생활사태는 날로피폐하여 오든중 생혹한농장에서는 작료과징과 가혹한행동을 거듭하여 다시더참을수업는소작인구십여명은 지난팔일에 드듸여탄원서를 도청과군청과경찰서에 제출하고 위만한 타개책을 손곱아 가다린다는데 발서 부터 굶주려 아사선상(餓死線上)에 헤매는자가속출하는형편이라한다

小作人 某氏談

그소작들 몃해동안 지여옵니다만은 올가튼흉재에도 작료가을는것이 사실입니다 그리고일년래 피땀을흘니여 농사를지여서 수확긔에는 지주의명령에의하야 비고 말고 후는것을 이부락커부락 순번으로시겨서(감시하기편리를 도항)부족한이잇슴을 목격하면서도 업는벼를 가저오라고하니 참혹한사정입니다

箕林里고무工場 賃金減下宣言

大同署、職工態度注目

【平壤】 대동서관할의고무공장은 평양서관할의 고무공장과달니서 직공의임금이 청내에비하여 일할야나만어섯는데 십오일긔림리(箕林里)의큰공장두곳에서 돌연히직공의임금을 성내공장과갓치 낫출것을 성명하여달은공장도 동동으로 감하할려는긔색이뵈여잇는바 대동 서에서는 직공의동정에관하여 만일을경계하고잇다고한다

詐欺賭博嫌疑로 青年四名檢擧

楊平署員이曲水서

【曲水】 지난십륙일오후여섯시경에 양평서에근무하는 가형사(假刑事)가 돌연곡수리에출장하야 당지주재소원의 응원을바다가지고 곡수리년리유종(李裕鍾)(三)주성실(朱成實)(三一)리래룡(李泰龍)(三)리종화(李鍾學)(二六)동 사명을 검거하야 곡수주재소 에서 약한시간동안이나 취조를하다가 동오후일곱시반에 자동차로 양평경찰서로 압송하엿는데 내용은비밀에부치므로 자세한것은 알수업스나탐문한바에의하면사긔도박의관련인듯하다고한다

朔寧幼稚園發展 慈母會까지組織

波瀾만흔

【朔寧】 경긔도삭녕읍교회유지들이 운동하여설립하려든 유치원은 일부의극력반대를배척들하고 백절불굴로헌신적희생을 다하여가며 악전고투와 정의로써 정복을시겨 삭령에영생을 쉬리박게되엿다 삭령유치원공로자요 삭령어린이의대은인인 리순칠(李順七)목사의활동과장복순(張福順)(保姆)씨는엄는 삼년사리를 귀모잇게하여 글자 그대로 헌신봉사를하다십히하야 삭령유치원에 업지못할 공도자라고 칭송이자자하다 임박한크리쓰마쓰 준비와 그날에팔수공품제조에어린니들 도는 모든행세업다는바지난십삼일 자모히를 조직하야 금후의유지를 적극농원할터이라한다

◇幼稚園慈母會任員 會長具貞蔡 副會長具貞姬 顧問尹希炳 書記朴學子 會計全貞心

農債에쪼기어 一家族乘夜逃走

이럿케하야流離民은생긴다

【平澤】 경긔도진위군부용면신궁리(振威郡芙蓉面新宮里)리재철(李在喆)이란사람은 금월십일 오전두시경 권동리사람들을이 잡이들어 고요한 틈을타서소(牛)한바리와 집삼천오백뭇을 그대로내버리고 남부여대하여 어대로인지 종적을감추엇다한다 리재철이란사람은 본시사람이 정직함으로 남의신용을만히바더왓섯고 농사도 상당히만히짓든바 농사짓느라고 빗을삼백원을젓스나 추수는 불과사십석밧게안이되여 이것을 다판다하야도 사백원에 불과함으로다갑고나면 남의심바람에 지나지 못하고 명년의살도리가 업게됨으로 생각다못하여 정든고향을바리고 정처업시떠나고 마럿다한다 무삼의미인지는 모르나대문에다는 소유자 유진(柳璡)이라써부첫고 곡초삼천오백뭇은봉순원(奉淳元)소유라고써부첫다한다

現職巡查二名 瀆職罪로收監

良民毆打코被訴되어

【公州】 방금 공주지방법원(公州地方法院)에서 독직상해사건으로 경관두명을 형무소에수감시키고 그범죄사실을 철저하게 조사하고저 취조를진행하고잇다 그사실은 충남론산(論山)주재소근무 순사리병기(李炳珪)는지난칠월오일에 공주군탄천면(公州郡灘川面)에거주하는 안병희(安炳熙)가 론산시장에서 소지한물품을 스리에게도 난당하고 즉시그주재소에도 란게를 제출하려갓든바 전긔순사가 도난을당치안코 무고라하며 폭행한사실과 아산군배방면(牙山郡排芳面)주재소순사우방안환(牛方安丸)도랑민에게폭행상해하얏다는사실로피해자등의고소에의하야이래불구속취조로진행하다가사건이당법원으로넘어오자 전긔양순사를 지난팔일로형무소에 수감시키고 취조를진행중이라한다

列車에서跳降타가 青年兩名이死傷

職業求하려滿洲갓든青年

【平壤】 삼길을차저북국어름나라인만주신경(新京)에차저갓다가 실패하고 맥이빠저평양으로돌아 오든 두명청년이 가상속에버틴불안고 평양역을 통과하는것쉬지 이커버렷다가 서평양역을 이미통과햇다는 엽헤안젓든승객들의 이야기를듯고 황겁히뛰여나리다가한명은생명을일헛고 한명은다리가 단어저 불구자가되는참극이연출되엿다 십륙일오전삼시삼십분쯤특렬차가 평양역을출발하여 대동강역에갓가와슬때에 신경서 평양역까지의차표를가진평양부내선교리(船橋里)리응복(李應福)(二一)과강동군강동면원탄리(江東郡江東面元灘里)리성렬(李成烈)(二八)의량명이뛰여나리다가응복은외인편다리가절단되여생명이위독하고 성렬은 급격하리진당을일으켜질명되엿다한다

電發所電工 感電即死

【吉州】 혜산선합수역전황철조발전소(惠山線合水驛前荒組發電所)에근무하는 전공류춘선(柳春善)(二〇)은발전중긔계상부에 씨여잇는 글지를벗기랴고 사다리우에 올너갓다가 그만실족하야 전선(電線)에 부닥치어 왼팔이 파멸되여 즉사하엿다는데 전긔류(柳)의가족이 다른곳에 살게되여업는관계로 황□조에서그시체를공상하면서가족이오기를기다려장의하리라고한다

共青關係의 雲潘炳釋放

【雲上】 작년시월경성에서향홍서원의손에 피검되어 이래향흥서에류치 취조중이든 공청관계(共青關係)방운병은약삼개월간부터 신병으로 고생하다가지난십오일에 석방되어 본적지인경성으로 귀환하엿는바 병세가위중하야 금후의건강이 우려된다고한다

地方人事

▲野島殼氏(大田警察署司法主任) 新任人事次去七日本報大田支局來訪
▲高見寺惠氏(前順安金融組合理事)去十二月十一日德川金融組合榮轉人事次本報順安支局來訪
▲大谷源衛右門氏(順安金融組合理事)去十月十一日新任人事次本報順安支局來訪
▲李爽鍾氏(南漢山公普校訓導)退任人事次十一月本社殷州支局來訪

瑞山 作品展覽及即賣會

▲時日 昭和八年十二月二十四日 自午前十一時至午後九時
▲場所 瑞山俱樂部
▲會費 無料
▲美術手藝 手藝刺繡作品約四十餘種百餘枚展覽及即賣(額緣共現金即賣)
◇主催 朝鮮日報社瑞山支分局
◇後援 東亞、朝鮮中央、每申瑞山支局 瑞山宣教婦人會、싱거ー裁縫會社瑞山分店 瑞山官公署長及地方有志

江景 論江間마라손競技大會

△時日 十二月二十四日
△出發場所 本町全有成商店
◇主催 江景體育會全有成商店
◇後援 朝鮮、東亞、朝鮮中央三支局

沙里院 西朝鮮蹴球大會

△時日 十二月二十三日
△場所 朝陽農士學園運動場
◇主催 朝陽校友會朝陽農士學園體育部
◇後援 朝鮮日報社沙里院支局

古邑 農民少年蹴球大會

△時日 十二月二十三四日間
△場所 瑞川俱樂部
△申請期日 十二月二十三日午前九時까지
△參加金 青年團 一圓五十錢 小年團 五十錢
◇申請場所 定州郡馬山面東倉洞瑞川俱樂部
◇主催 瑞川俱樂部
◇後援 朝鮮日報古邑支局

雲峴宮의봄

琴童 作 / 山 畫

二十의十

그러나 온순함에도 도수가 잇는것이다 웬만한 곤난은 모도 팔자소관으로 단념하여 버리는 이 백성이로되 참을수 업게까지 곤난이 심해질 때는 드되어 들고 일어 서는것이다

임술년(壬戌年)이월에는 진주에서 드되어 민요가 이러낫다 백성들은 모도 동치와 대창을 가지고 읍으로 달려들어 가서 진주 리방을 바살을 하고 병사 백락신(兵使 白樂辛)을 잡아내려고 돌아다녓다。백락신의 횡포가 너무도 심하여、이 온량한 백성으로도 참기가 힘들은 것이엇다。

이 보도가 조정에까지 이르를때 조정에서는 망지소조 하엿다。아모런 짓을 하드라도 그냥 참는 이백성의 이번의 봉긔는、궁중만 놀라게 하엿슬뿐 아니라、대신들도어떨줄을 모로도록 놀랏다。

태평의 꿈에 잠겨잇든 그들에게는 이 보도는 놀랄만한 보도엇다。부호군 박규수(副護軍朴珪壽)를 안핵사(按覈使)로 파견을 하여、사실을 조사시키게 하엿다。

그런데 이 안핵사가 조정에 돌아오기 전에 四월에권라도 익산에서 또 민요가이러낫다。

수천의 군중은 군칭으로달려 가서、군수 박희순(朴希淳)을 잡아내려다가 잡지못하고 그대신 박의 어머니를잡앗다。박의 어머니를 잡아낸 군중은 옷을 모도 쇠져벗겨 벅기고 쿨과 비(掃)를 가지고 박의 어머니의 함믄(下門)을 쇡그면서、

『이 구녕이 못되여서 못된 자식을 나헛다』

고 야단들을 하엿다。

이 보도가 조정에까지 들어 온때는 어지신 상감도、종내 당신의 노염을 감초시지 못하엿다。재상들 아페서는 하시고시픈 말슴도 못하시고 어릿 어릿 하기만 하시든 상감도 이때만은 령의정 김좌근을 힐책하셧다——

「수상。이게 웬일이오니까？ 어케는 진주 오늘은 익산——백성에게 죄가 잇는지 방백 수령에게 죄가 잇는지는 모르겟지만 이게 무순일이오니셧？모도 내가 불민아탓일가요」

여기 대하여 좌근은 아모 말도 하지를 못하엿다 그러고 부호군 리정현(副護軍 李正鉉)을 안핵사로 즉시 파견을 하엿다

그런데 그四월달에 또경상도개녕(開寧)에 민요가 이러낫다 개녕과 벼를 가치하여 권라도 함평(咸平)서도 또한 민요가 이러낫다

련달아 이러나는 이민요에 조정에서도 어찌 하여야할지 그 방책을 강구하지못하엿다

진주사건은 병사 백락신을 고금도(古今島)에 정배를 보내여 이렁저렁 결말을 짓고 익산사건은 군수 박희순을 벌을 하여 이렁저렁 결말을 짓기는 지엇다。

그런데 그 해 동지달에 함경도 함흥에서 또 사건이생겻다。민요에까지 이르지는안헛스나、문제가 적지안케 버러져서 안핵사로 호군 리참현(李參鉉)을 파견하엿다 그로부터 두달이 지나서、게해년 정월에는 제주도(濟州島)에서 또민요가 이러낫다。

一년이 못되는 짧은 기간안에 여섯번의 사건이 생긴것이엇다。

우에서 어떤일을 하던지간에 다만유유복종하든 이온화하고 인순한 백성의 속에도 도수가 넘는 학청에 대하여는맹연히 반항하는 일는파가 잇섯든것이다。존경하면서도또한 반항치 안흘수업는자괴네들의 괴괴한운명과환경을 탄식하면서도 이백성들은분수가 넘는 학청에 대하여는 드듸여 반항을하엿다 반항 할줄을 모르는 백성이 아니엇다 오직 착하고 어질고 순하기 때문에 웬만한 일에 대하야는눈을 꾹 감고 참아 두는것 분이엇다 그러고 참다 참다 못하여 참을수가 업게 되는 때에야 비로소 반항을 시험하여 보는것이엇다

그러나 한순간 반항하여 보뒤에는 또다시 방관자의 태도로 물아서고 마는 백성 들

婦人俱樂部

新年特大號 四大附錄つき

第一別冊附錄 東京大阪 評判料理の作り方 (附)一流料理人公開のお料理秘訣集

家庭で出來る美味しいものばかり三百八十六種發表！

▲東京、大阪で二百軒、美味しいと評判の店は大料理店から屋臺店まで一切を網羅した大全集！
▲お料理の種類は日本、西洋、支那料理の一切、お壽司やおでんまで何でもある日本に初めての全集
▲一流料理人百數十人が二度と得られぬお料理秘訣を公開、誰方も必ずお料理上手になる大全集
▲四六判四一六頁。極彩色口繪九十種、料理法公開の實演グラビヤ口繪澤山の豪華版全集！

第二別冊附錄 ペン毛筆習字用手紙辭典 高塚竹堂先生書 (附)かな習字用小倉百人一首帖 (阪正臣先生書)

▲手紙も文字も忽ち上手になる理想的の手紙辭典
▲春夏秋冬あらゆる場合の手紙用語一切も發表！

●高塚竹堂先生——現代かな書の名筆家として錚々たる先生が特に本誌の爲に苦心執筆されたお習字と手紙の練習を兼ねた素晴しい大附錄です。
●阪正臣先生——宮中の御歌所寄人として又一代の書聖として名聲を謳はれた阪先生が遺された名筆『百人一首帖』二色刷りの豪華版附錄！

第三附錄 一流大家傑作色紙十二枚

豪華版の美術大附錄！美人畫あり、花鳥山水あり、筆者は何れも當代一流の權威。精巧印刷の原色版により原畫そのまゝの持味を出した逸品揃ひです。

▲一月(丹頂)…荒木十畝先生筆 ▲二月(雲空)…福田平八郎先生筆 ▲三月(柳)…木島櫻谷先生筆 ▲四月(時鳥)…池上秀畝先生筆
▲五月(五月晴)…磯田長秋先生筆 ▲六月(螢)…伊東深水先生筆 ▲七月(盆をどり)…鴨下晁湖先生筆 ▲八月(宵月)…上村松園先生筆
▲九月(ほゝづき)…朝井觀波先生筆 ▲十月(紅葉)…高取稚成先生筆 ▲十一月(山茶花)…山口蓬春先生筆 ▲十二月(寒溪)…八木岡春山先生筆

第四附錄 お子樣用漫畫繪本 凸凹黑兵衛

…坊チャン嬢チャン方の人氣の的となつてゐる漫畫繪本

五博士の新研究 醫學的家庭美顏法

ニキビ、そばかす、しみ、小皺の方、其他女性の見逃せぬ凡ゆる美顏法の公開！

▲良い子にする家庭教育急所 ▲女性の此所に魅力を感ずる
▲老人によい防寒ものの作り方 ▲本多博士の『無駄のない家』

▲よい旦那樣よい奧樣をつくる座談會
之こそ夫婦生活の一針盤！各方面の名士九氏が語り合つた新時代の旦那樣奧樣の見逃し出來ぬ有益な座談會

▲小兒肺炎の完全な家庭手當法
お子樣の命とり！恐しい肺炎の流行する時節です。お母樣方はこの記事だけはぜひと御讀下さい。竹內博士發表

▲人氣美人が打明けた近代的美人法
映畫、歌劇界で評判の美人達が自信なさつてゐるお化粧のコツを詳しく打明けられた有益な美容話です。

▲神經痛リウマチスの家庭根治の經驗談
▲毛髮をよくする相談會 (毛髮をよくする方法に就てその方面の權威三先生の貴重な意見を發表！)
▲瘦せ過ぎの私が程よくなった實驗談

川崎弘子さん

特種 問題の川崎弘子の結婚眞相記
…突如傳へられた銀幕の名花川崎弘子と、若き樂壇の天才福田蘭童との奇しく美しき結婚の眞相を詳細發表

手藝大特輯 毛絲應用の家庭新手藝
テーブル掛、火鉢敷、ハンドバツグ、室内草履、クッション、ハンドバツグカバー、領掛等其他美しくて氣の利いた新手藝の作り方と編方にも出來るやうに發表した大特輯です。

▲良妻賢母 荒木陸相夫人內助物語
▲秘帖公開 成戀か失戀か戀愛早見帖
▲早く貯まる新工夫の貯金實話

▲大評判の純情小說 女の友情…吉屋信子
▲新揭載 時代小說 千姬…三上於菟吉
●右二大篇の外菊池寬、久米正雄、辰野九紫先生等の大名作發表！

大懸賞 流行繪羽羽織五百枚贈呈

定價四大附錄つき 大奮發八十錢 (共附錄送料六錢) 東京 京都 大日本雄辯會講談社

世界經濟動向을 反映한 株界回顧【上】

『인푸레』로 爆發 聯盟脫退로 大崩落 巨彈的材料로 波瀾萬丈

1933年도 몃칠남지안엇다。 이한해동안 株界는어떠한 波紋이잇섯고 어떠한 悲喜劇이 演出되엇섯는가? 世界經濟界가 米國의金融外破綻을비롯하야 다른어떤해보다도 激甚한變動이잇섯고 日本內에도 聯盟脫退가잇는歷史的큰事實이 잇섯든만큼未曾有의財政인푸레와相俟하야 그招來한바 市勢의變動이컷섯다 이제月別로 東新株를中心으로한 株界一年을적어보면 아래와갓다。

低金利本格化 十數年來高價 聯盟不安、暴落

▲一月 爲替低落、低金利에 基底를둔「인푸레슌」의 本格的 進行으로 換物理念이彌滿하야 四日新甫初立會爾來 活躍하야 東新二百二十九圓四十錢 大新百三十七圓七十錢 朝取百十圓 朝新五十五圓五十錢으로爆進이 엇스나 山海關事件擴大念慮와 日銀의公債賣出에依한「오一퍼레슌」이 過速度의「인푸레슌」進行을調整하얏슴으로 市勢는一轉落潮를轉하고 中旬에 入하야는 聯盟不安 政府의爲替實現其他에依한對米二十一弗臺復歸 生糸其他重要商品落潮等으로도 換物氣分이解消되어諸株一齊下向線이고 下旬에入하자 東京市場大取組念慮와聯盟脫退念慮도 東新百八十三圓九十錢 大新百三圓九十錢 朝取七十圓 朝新三十三圓으로모다 暴落되엇섯다

熱河問題恐怖 聯盟脫退悲觀 急角度로慘崩

▲二月 國際聯盟은 第十五條第四項을 適用할念慮가만어서 市勢는陰鬱하고下向되엇스며 中旬은 日本의聯盟脫退가不可避形勢로됨과 重要商品續落으로 急角度의落潮를示한一方熱河問題로 恐怖心이생겨十五日後場은 證券市場이一齊休會하얏스며 十六日東新百三十九圓七十錢大新七十五圓九十錢朝新二十七圓四十錢에 慘落을演하야年初高價에서東新九十圓朝新三十圓의 飛落이엇섯다가其後入氣平靜하야 急反撥이엇고 二十四日聯盟最終總會에서第四項의勸告를含한 報告書를四十二對一로採擇함을따러 日本이孤立케되엇스나 脫退를이미市勢에나타내인關係上 別로惡響이업시 도리어上昇되엇섯다 그러나米國의「모라토리엄」地域擴大、米國金輸禁止等을豫想하야急激한 悲觀人氣로 市勢는또急角度의暴落을 演하얏섯다

米金融界混亂 全國市場休會 再開後大崩落

▲三月 昨冬부터一路上昇하야 株式은 一月七日을頂點으로하고 聯盟不安과『인푸레』景氣中斷에依하야 慘憺한 瓦落을演하얏스며 今月에入하야는 聯盟脫退後의 各國動靜으로보아國際政局을 憂慮함이적지안엇고 米國의休業銀行續出이 도되어 世界金融市場의 中心인紐育에까지 波及하자 이金融機關의弱體化로 金의退藏이加速度로되고 全米十二의準備銀行이休業케되엇슴으로 大統領은 四日全米銀行이 休業과『모라토리엄』을 施行하고 米國의金輸禁止는濃色을 加하야 表面化키에至하자 過去十年間 世界金融界에君臨하얏던「弗」의 威力이王座에서 顚落코야말엇다 이에日本에及할影響을憂慮하야 不安人氣가彌滿하고 六七日은全國市場(米穀取引所만除하고)이一齊休會하얏스며八日午後에開市한바 東新百四十五圓 朝新三十二圓臺로諸株一齊崩落이엇다 그러나直後惡材料出盡觀으로急反撥되고 中旬은 米國金本位停止狀態이나마 休銀 株式市場再開로米國財界進路가明朗性을帶케되고 日本產業界의重壓인 日米爲替도二十一弗臺를 示키에至하얏스며 彪大한八年度豫算具現 熱河問題好感等으로緩騰이다가 政變念慮로다시軟調이엇스며 公債三億餘萬圓發行 年度末政府支拂增加預金利下氣運等으로 市勢는다시 復活되어 東新은百八十二圓이 엇다

米金本位停止 人氣一時狼狽 內外趨勢凝視

▲四月 急激한上下動이잇슨뒤이라人氣冷靜하얏스나 四日藏相辭意를傳하야 政局念慮로急落 六日米國의金輸禁止緩和의報로奔進 法相의辭表提出로再落이엇고 中旬은預金利下豫想으로 東新二百圓을바라보앗스나政局不安과印度關稅引上決定으로百八十圓을割하얏다 그리고十九日突然히米國大統領이 金本位制停止聲明을하얏슴으로 狼狽的人氣로 大暴落이豫想되엇스나 이미 前月에알어던材料인만큼 別無動搖이엇고 爲替二十三弗恢復과 米國三十億證券發行計劃等으로 그影響을생각하야 急落되엇스며 世界經濟豫備會商에서의 各國의自己立場에對한 關稅引上 或은金本位停止等 世界經濟의變革相과 爲替銀塊의昂騰에對하야 十六日은 英米間에 融資及關稅休日案에對하야 어떤程度의交涉이進捗되엇다는報로 百八十圓臺에 上伸하얏다 如斯히市勢는國內的으로 政局의歸趨와國外的으로 經濟豫備會商의動向의兩大材料를 凝視하면서靜中動을孕하고 待機이엇다

日印通商廢棄 政局不安加重 但月末에再騰

▲五月 日印 通商條約廢棄로 紡績株中心의軟調를示한一方三十億의通貨增發을 先驅로한 米國의『인푸레』政策、經濟豫備會商期待、國內的으로低金利와 政局注視가잇서 錯綜한 重大材料로 市人은傍觀態度이다가 事業會社의 收益增大豫想人氣로 上向되고잇섯스나 財政『인푸레』의步度가 着實하면서도 表面化치안코 頭上에 政變念慮가잇서다시不勢이엇다 中旬米國이豫備會商前米日爲替를 三十弗로한다는意向이 잇슴을 傳하야 貿易前途悲觀으로 伸惱하얏스나 十六日長城線에 出動하얏던 本軍에對하야 停戰交涉이잇서 買氣湧出하고 輕快한步調를示하야 一氣奔騰이엇다 그러나 東新百九十圓關門에는 北中安定尙遠의感이잇서 伸力一頓挫하다가 中國一部階級에和平氣運을材料로 東新百九十圓으로 引締되고 朝新도 三十五圓에 復活되엇섯다 月末石井 루스벨트 會商이良好한進步를示하고 政局도齋相의留任聲明으로暗雲이 一掃되엇스며 日銀利下期待等好材續出로 東新이二百二圓으로奔騰되어 今春一月以來의 高價에突進하야 (朝新도三十七圓으로追隨)半歲를大幅起伏에對하고 三次로 換物化時代의上向게進한것가탓섯다

日中停戰調印 英國排日關稅 預金利下決定

▲六月 五月三十一日 日中停戰調印으로 北中安定을好感하야 上向途上의株式은二段下押이고 다시二百六圓에進展하얏스나 英國의 全國的排日關稅政策과 世界經濟會商의動向念慮로八日에東新百九十三圓으로 低落되고 外交政策新轉向과 日米平和保障條約締結의運等을 材料로 二百十一圓에躍進되엇다가 中旬爲替十六弗로 昂騰되과 聯債問題를싸고、또는 各國의動靜이 經濟會議前途에 一抹의念慮를生케하야 二百六圓臺에 保合하엿스며 前途高對分으로 現實로生糸昂騰에 支援되여 二百十三圓에昂騰되고 十六日『스릴』株瓦落으로 米國의『인푸레』進行을念慮하야 不透明이다가 二十日 和蘭金禁念慮 馬來半島關稅引上說로 百九十七圓에 崩下되고 下旬日銀의公債賣出中止로 二百圓關門에 復活이고 月末五厘의預金利下(七月一日부터)決定으로 本格的低金利時代에 入코저하야 買氣旺盛으로 二百七圓二十錢에强硬하얏다。

夕刊後의市況

朝取短期

	後引	高價	低價
朝取	三三〇	三四〇	三三〇
朝新	—	—	—
鍾新	—	—	—
大新	一三三〇〇	一三四一〇	一三二九〇
東新	一七三四〇	一七五〇〇	一七一六〇
日産	一一四七〇	一一六五〇	一一四七〇
同新	一〇三三〇	一〇五三〇	一〇三三〇
安取	六五〇	六五〇	六五〇

東京短期

	後引	高價	低價
東新	一七三四〇	一七三九〇	一七一三〇

大阪短期氣配

大新	一三三七〇	五〇低
鍾新	一三三三〇	一〇低
日産	一一五六〇	不變
東新	一七二五〇	一〇低

橫濱生糸後引

當 五四〇〇 先 五五三〇〇

林巨正傳 (245)

洪碧初 作 安碩柱 畫

이봉학이에 (二의八)

부학이는 계향의분을 한번 풀어주고시프나 지위에 눌려서 부윤을 걸지못하고 부윤은 계향의고집을 그예 꺽거노코시프나 데변에 걸려서 봉학이와 다투지못하야 얼마동안 아무 갈등(葛藤)이 업시 지내엇다 그동안에 감사가 장흥과병영 두곳에서 올려온왜의머리 백여급을 다시 서울로 올려보내고 가리포 권공(勸功)을 우에 장계(狀啓)하얏더니 감사에게는 관되차와 표피(豹皮)가 나리고 병사와수사에게는 관되차만 한벌씩 나리고 가리포첨사는 직품(職品)이 올르고 리봉학이는 전라감영중군이 되고 군사들에게는 매인에 무명한필씩 상급이 나리엇다 감사가 봉학이의 다리고갓든 군사들과 및 유족을 불러모하서 나라상급을 논하준뒤 주육(酒肉)으로 호궤(犒饋)하고 영하(營下)의 대소관원(大小官員)을 따로 진남루(鎭南樓)에 모하가지고 큰잔치를 벌리엇다 긔구가 장하거니 포진(鋪陳)이 범연하랴 루안에는 욋가든자리를 펴고 루밧게는 구름가든채일을 첫다 자리우에는 관원이요 채일속에는 풍악이다 감사는호사 노피안고부윤과도사는모로안고 중군이외각비장은 감사가 특별히 자리주어 검률(檢律)심약(審藥)가튼 적은관원들과 한데 물려안처서 광대놀이와 기생가무를 구경들하얏다 술상이들어와서여귀저귀 늘어노힌뒤에 술상머리에 기생들도 안저서 잔을드릴때 권주가들을 불럿다 새중군 봉학이가말하자면 이잔치의주인이라 봉학이의수령기생 계향이가 기생중에 제일세가낫다 감사가 지도우스며

『계향아 네게와서 술한잔처라』

하고 불르는데 부윤만은 불르지아니하얏다 계향이가 불르지안는데가서

『술한잔 치오리잇가』

하고 입븐체할싸닭이업서서 부윤의자리는 쌔노코 돌아다니엇다 부윤이 술이 건아하게 취하얏슬때 불르지안흔것은 생각지 안코 쌔노코다니는것만 괘씸히녀겨서 계향이를 불러다가 상머리에 안치고 독긔눈을 뜨고 바라보앗다

『이년 너 엇재 내게와선 술한잔 안치느냐』

『술치란말슴언제하셧슴니까』

『내말을 기다렷다 오냐 그럼 술을처련』

『자 잡수십시요』

『자 잡수십시요가 무어냐 그게 권주가냐』

계향이가 마지못하야 권주가 한마듸로 술을권한뒤에

『인제 커리 가겟슴니다』

하고 닐어서랴고하니 부윤이

『내가 가 란말하기전엔 못간다』

하고 쑥지커서 주저안치엇다

『네눈엔 이중군외에 사람이 업느냐』

부윤의 씨싸스르는말을

『비 그럿슴니다』

계향이가 매몰스럽게 대답하얏다

『이년 지금한말 다시한번 해봐라』

『제말이 잘못되엇스면 용서해주십시요』

『발측스러운년가트니』

부윤의언성이 노팟다 봉학이는 발서부터 부윤의자리를 자주돌아보는중에 부윤의노픈 언성을듯고 얼골빗이변하얏다 계향이를 부윤아페 더오래두는것이 불긴하거니 생각하는 감사가부윤을 바라보며

『여보 영감 술이취햇소구려』

하고 말하니 부윤이 얼른 단정하게 안지며

『아니올시다』

하고 대답하얏다

『계향이가 무얼 잘못햇소』

『아니올시다』

『아니라니』

『그년이 발측스럽게 말대답을합니다』

감사가 곳 계향이를 불러다가 아페 세우고 부윤영감에게 말대답하얏다고 몃마듸호령한뒤에 박그로 내보냇다 잔치가 파하기전에 감사가 먼저 닐어나고 부윤과도사가다음에 닐어낫다 각비장외에 은 관원들이 큰길에 나와서 감사를 보내고 또한번 루아래 나려와서 부윤과도사를보내고 다시새로 한판을차리라고 루우로를 올라갈때 봉학이는계향이를 차저서 다리고 올라가랴고 술그머니 뒤에떨어졋다 봉학이가 계향이를찾는중에 후원 압행길에서 계향이와악쓰는소리가 낫다

職業
男女自宅에서되는 永久有利한 特許應用品 木箱進呈
大阪天王寺區堂ケ芝町 福榮社

恩給
湖南線裡里日之出町
立替 債券賣買
山口商會
電話三〇五番

● 腦의疲勞
執務讀書工夫徹夜等頭腦過勞時에
ノーシン (노ー신)
服用하면 頭腦의疲勞가 快復되고 明快
全國藥店에잇습니다

朝鮮日報京城販賣所
電話光化門二一四九番

十二月十六日낫부터
大衆料金 大人三十錢 階下大人二十錢
料金上小人二十錢 下小人 十錢
今般特作映畵封切
大유니버살超特作全發聲大活劇
熱砂의騎士 全九卷
猛優 톰·믹스氏主演 名馬토니
니로이 스림손總助演
熱風砂漠에서金鑛所在地地圖를도는惡黨의群！猛然이 일어나는熱砂의騎士！名馬의活躍活劇中에活劇을演出하는 톰·믹스氏의大熱演！
大유니버살超傑作 全發聲 喜劇
結婚은햇지만 全八卷
스림·섬마빌氏 시스·엑스氏 主演
스림氏와사스氏의 名콤비 百%의 喜劇的交錯味는두사람이結婚은하지만은그後에이야기는엇지展開될는지?
豫告 大遲二十日부터 朝鮮劇界의權威 前身土月會 劇團 太陽劇場 大公演
寺洞 電話光 一二八二
朝鮮劇場

十二月十八日부터大公演 (二日間)
連日滿員謝禮
階上 大人三十錢 小人二十錢 階下 大人二十錢 小人十錢
◇朴英鎬作
劇團黃金座創立公演第三週
戯曲 機械와牧歌 五幕七場 (一名城壁의資本)
一場…誘魂 파는거리
二場…李東鳴의시골집
三場…極東스타치오事務室
四場…파우는悲劇第二部五幕 밤場面
五場…撮影所안에잇는山켜 舞臺
六場…어느 酒場
七場은十年後에李東鳴의집
‖幕間‖와스밴드·合唱獨唱‖ 崔伯·李春雨·金哲
十二月二十日부터(朝)映畵、會
젊은이노래 全十卷
金雄、金靜淑 主演
椿姬 全十卷
鄭基澤、金一松 主演
豫告‖曲藝團 全十卷
臨浦桃花洞 電話 (光) 一三二
桃花劇場